

Modello di Organizzazione e di Gestione ex D. Lgs. 231/01 Parte Generale

Approvato dal Consiglio di Amministrazione in versione completa il __/__/__

Revisione	Approvato	Data

Sommario

1. PREMESSA	4
2.1. Destinatari	4
2.2. Finalità e scopo	5
2.3. Elementi fondamentali.....	6
2.4. Principi generali del Modello.....	7
2. IL MODELLO DI GOVERNANCE ED IL SISTEMA ORGANIZZATIVO DI AZIENDA	8
2.1. La realtà aziendale.....	8
2.2. Il modello di governance di azienda.....	9
2.3. L'assetto organizzativo di AZIENDA	9
a) Le funzioni.....	9
b) La struttura organizzativa in materia di salute e sicurezza sul lavoro.....	12
c) La struttura organizzativa in materia ambientale	12
2.4. Il sistema di deleghe e procure	13
a) I principi generali	13
3. DEFINIZIONI	15
4. RIFERIMENTI NORMATIVI	15
4.1. Il Decreto Legislativo n.231/01.....	15
5. STRUTTURA DEL MODELLO	18
a) Procedure per le Attività sensibili	19
b) Modalità di gestione delle risorse economiche e finanziarie	Errore. Il segnalibro non è definito.
c) Flussi informativi nei confronti degli organismi deputati al controllo	20
d) Tutela degli autori di segnalazioni di reati o irregolarità di cui siano venuti a conoscenza nell'ambito del rapporto di lavoro (whistleblowing)	21
6. IL CODICE ETICO	22
7. ORGANISMO DI VIGILANZA	22
7.1 Composizione, nomina e durata	23
7.2 Revoca, sospensione e dimissioni	24
7.3 Funzionamento.....	24

7.4	Attribuzioni e poteri.....	25
7.5	Obblighi di informazione nei confronti dell'OdV	27
7.6	Modalità di comunicazione con l'Organismo di Vigilanza	27
7.7	Attività di reporting	28
7.8	Obblighi di riservatezza	28
8.	FORMAZIONE, INFORMAZIONE E DIFFUSIONE DEL MODELLO	29
9.	SISTEMA DISCIPLINARE.....	30
9.1	Principi generali	30
9.2	Soggetti destinatari.....	31
9.3	Comportamenti sanzionabili	31
9.4	Le sanzioni.....	32
9.4.1.	Sanzioni per i dipendenti (quadri, impiegati ed operai)	32
9.5	Sanzioni per i dirigenti.....	35
9.6	Sanzioni per i componenti degli Organi (CdA, Collegio Sindacale e OdV).....	36
9.7	Sanzioni nei confronti dei terzi (collaboratori, lavoratori autonomi, consulenti, fornitori).....	36
9.8	Criteri di applicazione delle sanzioni.....	37
9.9	Procedimento di irrogazione delle sanzioni	37
10.	AGGIORNAMENTO ED ADEGUAMENTO DEL MODELLO.....	39

1. PREMESSA

Il Modello di Organizzazione e di Gestione di Vetromeccanica S.r.l. si inserisce all'interno di una realtà aziendale specialista nella fabbricazione di macchine automatiche per la dosatura, il confezionamento e l'imballaggio.

2.1. Destinatari

Si considerano pertanto destinatari del Modello di Organizzazione e di Gestione:

- a) I soggetti apicali: secondo le previsioni dell'art. 5, I comma, lett. a) del Decreto, rientrano nella categoria dei "Soggetti Apicali" le persone *"che rivestono funzioni di rappresentanza, di amministrazione o di direzione dell'ente o di una sua unità organizzativa dotata di autonomia finanziaria e funzionale"*, nonché i soggetti che *"esercitano, anche di fatto, la gestione o il controllo"* dell'Ente. Assume rilevanza, *in primis*, la posizione dei componenti del Consiglio di Amministrazione di Vetromeccanica S.r.l. In aggiunta agli Amministratori, assume astrattamente rilevanza la posizione dei soggetti che operano per la Società incaricata della revisione (di seguito, indicati anche solo come "Revisore"). Pur costituendo soggetto esterno alla Società, il Revisore è equiparato, ai fini di quanto previsto nel Sistema Disciplinare, agli Amministratori.
- b) I dipendenti: nella nozione di "Dipendenti" di Vetromeccanica S.r.l. rientrano tutti i soggetti legati alla Società da un rapporto di lavoro subordinato, indipendentemente dal contratto applicato, dalla qualifica e/o dall'inquadramento aziendale riconosciuti (ad es., dirigenti non "apicali", quadri, impiegati, operai, lavoratori a tempo determinato, lavoratori con contratto di inserimento, ecc.; di seguito, anche 'Dipendenti'). Nell'ambito di tale categoria, rientrano anche i Dipendenti cui sono assegnati, o che comunque svolgono, funzioni e/o compiti specifici in materia di salute e sicurezza sul lavoro (ad es., il Responsabile e gli Addetti al Servizio Prevenzione e Protezione, gli Addetti al Primo Soccorso, gli Addetti alla Protezione Incendi, i Rappresentanti dei Lavoratori per la Sicurezza, ecc.).
- c) I terzi destinatari: nella categoria dei "Terzi Destinatari" rientrano, in particolare, tutti i soggetti che non rivestono una posizione "apicale" nei termini specificati nei paragrafi precedenti e che sono comunque tenuti al rispetto del Modello in virtù della funzione svolta in relazione alla struttura societaria ed organizzativa della Società, ad esempio in quanto funzionalmente soggetti alla direzione o vigilanza di un soggetto "apicale", ovvero in quanto operanti, direttamente o indirettamente, per Vetromeccanica S.r.l. (di seguito,

collettivamente denominati anche 'Terzi Destinatari'). Nell'ambito di tale categoria, possono farsi rientrare:

- tutti coloro che intrattengono con Vetromeccanica S.r.l. un rapporto di lavoro di natura non subordinata (ad es., i collaboratori a progetto, i consulenti, i lavoratori somministrati);
- i collaboratori a qualsiasi titolo;
- i procuratori, gli agenti e tutti coloro che agiscono in nome e/o per conto della Società;
- i soggetti cui sono assegnati, o che comunque svolgono, funzioni e compiti specifici in materia di salute e sicurezza sul lavoro (ad es., i Medici Competenti e, qualora esterni all'azienda, i Responsabili e gli Addetti al Servizio Prevenzione e Protezione);
- i contraenti ed i partner.

2.2. Finalità e scopo

La tutela della sicurezza e della salute dei lavoratori nonché la tutela dell'ambiente costituiscono principi di grande significato e spessore culturale.

Vetromeccanica al fine di ottemperare alle disposizioni di legge e, al contempo, di tutelare l'ambiente, la salute e la sicurezza dei propri lavoratori ha previsto la realizzazione del presente Modello nel quale sono individuate le responsabilità, i poteri, i compiti, nonché le procedure per prevenire la commissione di reati in materia di infortuni sul lavoro e malattie professionali nonché nel campo della tutela ambientale.

Tale iniziativa è stata assunta nella convinzione che l'adozione del Modello possa:

- ✓ costituire un valido strumento di sensibilizzazione nei confronti di tutti coloro che operano in nome e per conto di Vetromeccanica S.r.l., affinché seguano, nell'espletamento delle proprie attività, dei comportamenti corretti e lineari, tali da prevenire il rischio di commissione dei reati in materia di salute e sicurezza sui luoghi di lavoro e in ambito ambientale;
- ✓ affermare che Vetromeccanica S.r.l. opera nel quadro di regole certe che tutti, dalla Direzione fino all'ultimo dipendente, devono rispettare.

Il Modello è destinato ai componenti degli Organi ed ai dipendenti, intendendosi come tali tutti coloro che sono legati a Vetromeccanica S.r.l. da un rapporto di lavoro subordinato ivi compresi i dirigenti, nonché in genere a quanti si trovino a svolgere, in nome o per conto di Vetromeccanica S.r.l., una o più delle attività identificate come a rischio.

Il rispetto del Modello viene garantito anche mediante la previsione di clausole contrattuali che obblighino collaboratori esterni, consulenti e partner commerciali al rispetto dei principi contenuti nel presente Modello e nel Codice Etico, nonché dei protocolli specificamente inerenti l'attività svolta, pena in difetto, la possibilità di recedere dal contratto o di risolverlo e in ogni caso di chiedere il risarcimento del danno eventualmente subito.

2.3. Elementi fondamentali

I requisiti essenziali per la redazione del presente Modello sono quelli previsti dall'art 30 d.lgs. n. 81/2008 nonché dall'art 6 del D.Lgs 231/2001, a cui si intende dare attuazione con il presente documento.

La politica è stata elaborata sulla base di conoscenze ed attente valutazioni in ordine alle condizioni dell'azienda, alle attività svolte, al personale addetto ed alle risorse impegnate.

In particolare, si sono vagliati i seguenti aspetti:

- Le caratteristiche dell'azienda e la sua organizzazione;
- Gli esiti di precedenti eventi negativi (incidenti, infortuni, malattie professionali);
- La conoscenza e l'informazione sulle attività lavorative e sui processi aziendali;
- La valutazione dei rischi dell'azienda;
- Le autorizzazioni, i documenti ed i certificati aziendali, nonché la legislazione applicabile.

Dall'analisi complessiva di tali elementi, sono stati individuati impegni generali, aree di miglioramento ed obiettivi specifici, che dovranno contribuire alla definizione della politica aziendale in tema di salute e sicurezza del lavoro e nel campo della tutela ambientale, con precisa indicazione delle linee di sviluppo per realizzarla.

Riassumendo, i contenuti della politica aziendale, in tema di ambiente, salute e sicurezza comprendono l'impegno a:

1. rispettare tutta la normativa cogente applicabile in materia di tutela ambientale e di tutela della salute e sicurezza nei luoghi di lavoro;
2. eliminare e/o minimizzare i rischi per la salute e la sicurezza a cui possono essere esposti i lavoratori, fornitori ed i visitatori;
3. prevenire infortuni e malattie professionali, nonché migliorare, nel tempo, le condizioni di SSL, attraverso l'individuazione di aree di miglioramento;
4. ridurre progressivamente i costi aziendali derivanti dalle emergenze ambientali, dagli incidenti, dagli infortuni e dalle malattie, correlati al lavoro;
5. eliminare e/o minimizzare gli impatti ambientali;

6. verificare periodicamente, aggiornandola, la politica in materia di ambiente e salute e sicurezza sul lavoro.

2.4. Principi generali del Modello

Nella definizione, costruzione ed applicazione del proprio Modello, Vetromeccanica S.r.l. osserva i seguenti principi regolatori:

- Una chiara e formalizzata assegnazione di poteri e responsabilità, coerente con le mansioni attribuite;
- La separazione delle funzioni, per cui l'autorizzazione all'effettuazione di una operazione deve essere sotto la responsabilità diversa da chi contabilizza, esegue operativamente o controlla l'operazione (qualora il controllo venga effettuato da un unico soggetto). Tale principio dovrà comunque consentire la gestione efficiente dell'attività aziendale;
- La definizione di regole comportamentali idonee a garantire l'esercizio delle attività aziendali nel rispetto delle leggi, dei regolamenti e dell'integrità del patrimonio aziendale;
- La disposizione di documentazione normativa per le singole attività aziendali, articolata in procure, poteri e deleghe, procedure.

In particolare il sistema delle deleghe, se presenti, prevede che:

1. le deleghe siano coerenti con la posizione organizzativa ed aggiornate in conseguenza a variazioni organizzative;
2. in ogni delega siano specificati i poteri del delegato ed il soggetto cui il delegato riporta;
3. i poteri specificati nella delega siano allineati e coerenti con gli obiettivi della società;
4. il delegato possieda autonomia decisionale e di spesa adeguati alla funzione ed ai compiti conferiti.

Il sistema delle procure prevede che:

- le procure siano assegnate a soggetti provvisti di delega interna;
- le procure descrivano i poteri conferiti e ove necessario siano accompagnate da una comunicazione che illustri i limiti di estensione, fermi restando i vincoli di budget;
- le procure siano assegnate a persone fisiche.

Il sistema delle procedure prevede inoltre che:

- vengano definite e regolamentate le modalità e le tempistiche di svolgimento delle attività aziendali a rischio reato;
- sia garantita, ove possibile, l'oggettività dei processi decisionali.

La tracciabilità delle operazioni (sia legate alle attività operative che a quelle di controllo) volta a garantire che ogni operazione, transazione e/o azione sia verificabile, documentata, coerente e congrua.

Punti cardine del Modello sono, oltre ai principi già indicati:

- L'attività di diffusione a tutti i livelli aziendali delle regole comportamentali e delle procedure istituite;
- La mappatura delle aree di attività a rischio, vale a dire delle attività nel cui ambito si ritiene più alta la possibilità che siano commessi i reati previsti da D. Lgs. 231/01;
- L'individuazione delle aree di attività ove la procedimentalizzazione necessaria a prevenire i reati sia assente o insufficiente e la conseguente individuazione di piani di azione necessari affinché anche tali aree giungano ad un livello di rischio-reato "accettabile";
- L'attribuzione all'Organismo di Vigilanza di specifici compiti di controllo sull'efficace e corretto funzionamento del Modello;
- La verifica dei comportamenti aziendali, nonché del funzionamento del Modello con conseguente aggiornamento periodico (controllo ex post).

2. IL MODELLO DI GOVERNANCE ED IL SISTEMA ORGANIZZATIVO DI AZIENDA

2.1. La realtà aziendale

Vetromeccanica S.r.l. da oltre 30 anni si occupa della progettazione e della realizzazione di soluzioni per il trasporto rispondendo alle esigenze specifiche di ogni realtà aziendale.

La società realizza impianti nel settore del beverage & food, chimico, personal and health care e cosmetico, garantendo l'ottimizzazione della produzione con particolare attenzione ai consumi.

In particolare l'attività di Vetromeccanica consiste nel:

- progettare e creare impianti per il trasporto di contenitori vuoti/pieni, PET/vetro;
- progettazione 3D degli impianti da parte dei dipartimenti Tecnico e di Ingegneria;
- programmazione software;
- creazione di sistemi di sincronizzazione e monitoraggio su misura;
- ammodernamento e upgrade di linee preesistenti;
- produzione interna di tutte le componenti in acciaio inox in qualità AISI304 (e su richiesta, altre certificazioni dell'acciaio e trattamenti speciali).

Per quanto concerne l'assetto societario, si rimanda all'organigramma di seguito riportato.

2.2. Il modello di governance di azienda

Socio Unico: il capitale sociale della società è interamente detenuto dal Sig. Lucchini Roberto.

Consiglio di Amministrazione: il Consiglio di Amministrazione è investito dei più ampi poteri per l'amministrazione della Società e per l'attuazione ed il raggiungimento dello scopo sociale, nei limiti di quanto consentito dalla Legge e dallo Statuto. Al Consiglio di Amministrazione risulta, quindi, tra l'altro, conferito il potere di definire gli indirizzi strategici della Società, nonché di verificare l'esistenza e l'efficienza dell'assetto organizzativo ed amministrativo della stessa.

Al momento dell'adozione del presente Documento, i consiglieri in carica sono 3, ovvero il Presidente del Consiglio di Amministrazione, Sig. Lucchini Roberto e 2 Consiglieri, Rinaldi Daniela e Friggeri Giovanni.

Collegio Sindacale: il Collegio Sindacale si occupa di vigilare sull'osservanza della Legge e dello Statuto, del rispetto dei principi di corretta amministrazione con particolare riferimento all'adeguatezza dell'assetto organizzativo, amministrativo e contabile adottato dalla società e sul suo concreto funzionamento.

Al momento dell'adozione del presente Documento è stato nominato un sindaco, Dott. Ollari Fabio. Ai fini del D. Lgs 81/08, è stato identificato come DL il Sig. Lucchini Roberto, in qualità di Legale Rappresentante della società.

2.3. L'assetto organizzativo di AZIENDA

a) Le funzioni

La struttura organizzativa di Vetromeccanica S.r.l. è articolata in funzioni operative, che assicurano prevalentemente le attività produttive e commerciali, e in funzioni di controllo che assicurano il monitoraggio dei rischi aziendali e del funzionamento delle misure di prevenzione e mitigazione.

In particolare, detta struttura è così composta:

- Presidente del Consiglio di Amministrazione da cui dipendono:
 - ufficio Acquisti;
 - Responsabile Amministrazione e Personale;
 - Responsabile Produzione;
 - Responsabile nuovi investimenti;
 - Responsabile Ufficio Commerciale;

- Direttore Tecnico Generale

Di seguito, sono rappresentate, in via esemplificativa, le finalità cui ogni Ruolo / Funzione è deputato/a.

Il Presidente del Consiglio di Amministrazione è il rappresentante legale della Società.

Lo stesso Presidente ricopre anche il ruolo di Datore di Lavoro ai sensi dell'art. 2 del D. Lgs. 81/08, svolgendo, tra le altre, le seguenti attività:

- conferisce, con appositi atti di nomina, il ruolo di Responsabile del Servizio di Prevenzione e Protezione nonché l'incarico di Medico Competente;
- Valuta tutti i rischi ed approva il relativo Documento di Valutazione dei Rischi – DVR secondo l'art. 28 e 29 del D. Lgs. 81/08;
- conferisce delega di funzioni ad uno o più soggetti aziendali appositamente identificati in funzione delle competenze ed esperienze maturate ai sensi dell'art. 16 del D. Lgs. 81/08 – Delegato per la Sicurezza;
- vigila sul corretto adempimento dei compiti delegati e interviene nel caso di mancato intervento da parte del soggetto appositamente Delegato;
- si adopera, con il supporto del Responsabile del Servizio di Prevenzione e Protezione, per eliminare / rimuovere eventuali criticità di cui sia posto a conoscenza mediante l'uso degli strumenti considerati idonei allo scopo.

Il Responsabile Acquisti è deputato a:

- gestire il processo di approvvigionamento dei beni e dei servizi necessari al raggiungimento degli obiettivi aziendali
- programmare adeguatamente tempi e quantità di beni che devono giungere presso la sede operativa
- gestire ed organizzare i rapporti con i fornitori e relativa contrattazione.

Il Responsabile Amministrazione e Personale è deputato a:

- supervisionare, organizzare e coordinare i servizi amministrativi, contabili e finanziari;
- Assicurare che la parte contabile delle transazioni economiche patrimoniali e finanziarie venga gestita in base alla normativa vigente e sovrintende alla realizzazione del bilancio di esercizio;
- garantire la corretta gestione del personale (ricerca, selezione, inserimento, formazione, valutazione) fino all'eventuale cessazione del rapporto di lavoro (dimissioni, licenziamento o pensione)

- mantenere i rapporti con i consulenti sicurezza esterni e con il MC per tutto quello che concerne gli obblighi previsti dalla normativa di riferimento (formazione obbligatoria, visite mediche periodiche ecc.);

Il Responsabile Produzione è deputato a:

- pianificare coordinare e dirigere le attività di produzione all'interno dell'impianto produttivo affinché venga raggiunto l'obiettivo di produzione.

Il Responsabile Nuovi Investimenti è deputato a:

- coordinare e controllare i lavori di riparazione, manutenzione, miglioria sugli impianti e sulle macchine, rispondendo della corretta esecuzione dei lavori affidatigli.
- Deve, inoltre, sovrintendere al personale assegnatogli facendo osservare le norme e le misure di sicurezza generali e specifiche;
- mantenere i rapporti con i consulenti sicurezza esterni e con il MC per tutto quello che concerne gli obblighi previsti dalla normativa di riferimento (formazione obbligatoria, visite mediche periodiche ecc.);

Il Responsabile Commerciale (Italia e Estero) è deputato a:

- delineare ed attuare, in accordo con la Direzione Generale, le politiche commerciali dell'azienda;
- definire e specificare le strategie commerciali dell'azienda e ad individuare le azioni più adatte a raggiungere gli obiettivi di vendita. Inoltre organizza e gestisce le risorse assegnate, in particolare organizzando e coordinando la forza di vendita ed intervenendo, nei casi più importanti, direttamente nella trattativa col cliente o nella stipula di accordi commerciali. Tra i suoi obiettivi, entrare in un nuovo mercato o aumentare la quota di penetrazione presso una certa fascia di clienti o aprire un nuovo canale di distribuzione;
- gestire la fase di post vendita al cliente.

Il Direttore Tecnico Generale è deputato a:

- collaborare con la Direzione Generale al raggiungimento degli obiettivi generali e di quelli tecnici;
- esercitare i poteri di gestione che gli sono stati assegnati dalla Direzione Generale, operando nel rispetto delle direttive ricevute, dei piani e delle strategie approvate, delle politiche e delle procedure aziendali del settore tecnico

- gestire in autonomia il processo tecnico e tecnologico della Società, coordinando il team tecnico e pianificandone i lavori;

b) La struttura organizzativa in materia di salute e sicurezza sul lavoro

In materia di salute e sicurezza sul lavoro, la Società si è dotata di una struttura organizzativa al fine di osservare le previsioni definite dalla normativa prevenzionistica vigente, nell'ottica di eliminare ovvero, laddove ciò non sia possibile, ridurre - e, quindi, gestire - i rischi lavorativi per i lavoratori.

Nell'ambito di tale struttura organizzativa, operano, pertanto, i soggetti di seguito indicati:

- il Datore di Lavoro;
- il Responsabile del Servizio di Prevenzione e Protezione (di seguito, anche 'RSPP');
- i Preposti;
- gli Addetti al primo soccorso (di seguito, anche 'APS');
- gli Addetti alla prevenzione degli incendi (di seguito, anche 'API');
- i Rappresentanti dei Lavoratori per la Sicurezza (di seguito, anche 'RLS');
- il Medico Competente;
- i Lavoratori;
- i soggetti esterni all'azienda che svolgono attività rilevanti in materia di SSL, riconducibili principalmente a: i) i soggetti cui è affidato un lavoro in virtù di contratto d'appalto o d'opera o di somministrazione; ii) i fornitori; iii) gli installatori ed i montatori di impianti, attrezzature di lavoro o altri mezzi tecnici ed i manutentori.

Le suddette figure sono investite delle rispettive responsabilità attraverso appositi atti di nomina da parte del Datore di Lavoro a seguito della preliminare verifica delle competenze ed esperienze maturate, in coerenza con le previsioni normative in vigore.

c) La struttura organizzativa in materia ambientale

Vetromeccanica S.r.l. considera la tutela ambientale un obiettivo rilevante per la propria attività. Per tale ragione è stato identificato un referente per la gestione ambientale, con il compito di identificare gli aspetti ambientali significativi connessi alle attività produttive e definire le misure di mitigazione e prevenzione anche rispetto alla teorica commissione di reati in materia ambientale.

Il compito di tale referente è quello di assicurare che l'attività aziendale venga svolta nel rispetto della normativa vigente e delle procedure in materia.

2.4. Il sistema di deleghe e procure

a) I principi generali

Così come richiesto dalla buona pratica aziendale e specificato anche nelle Linee Guida di Confindustria nell'ultima versione approvata, il Consiglio di Amministrazione di Vetromeccanica S.r.l. è l'organo preposto a conferire ed approvare formalmente le deleghe ed i poteri di firma, assegnati in coerenza con le responsabilità organizzative e gestionali definite, con una puntuale indicazione delle soglie di approvazione delle spese.

Il livello di autonomia, il potere di rappresentanza ed i limiti di spesa assegnati ai vari titolari di deleghe e procure all'interno della Società risultano sempre individuati. Essi sono fissati in modo coerente con il livello gerarchico del destinatario della delega o della procura nei limiti di quanto strettamente necessario all'espletamento dei compiti e delle mansioni oggetto di delega.

I poteri così conferiti vengono periodicamente aggiornati in funzione dei cambiamenti organizzativi che intervengono nella struttura della Società.

La Società ha, inoltre, istituito un flusso informativo, nei confronti di tutte le funzioni e soggetti aziendali, a qualsiasi titolo interessati, incluso l'OdV, al fine di garantire la comunicazione dei poteri e dei relativi cambiamenti.

Organigramma Vetromeccanica

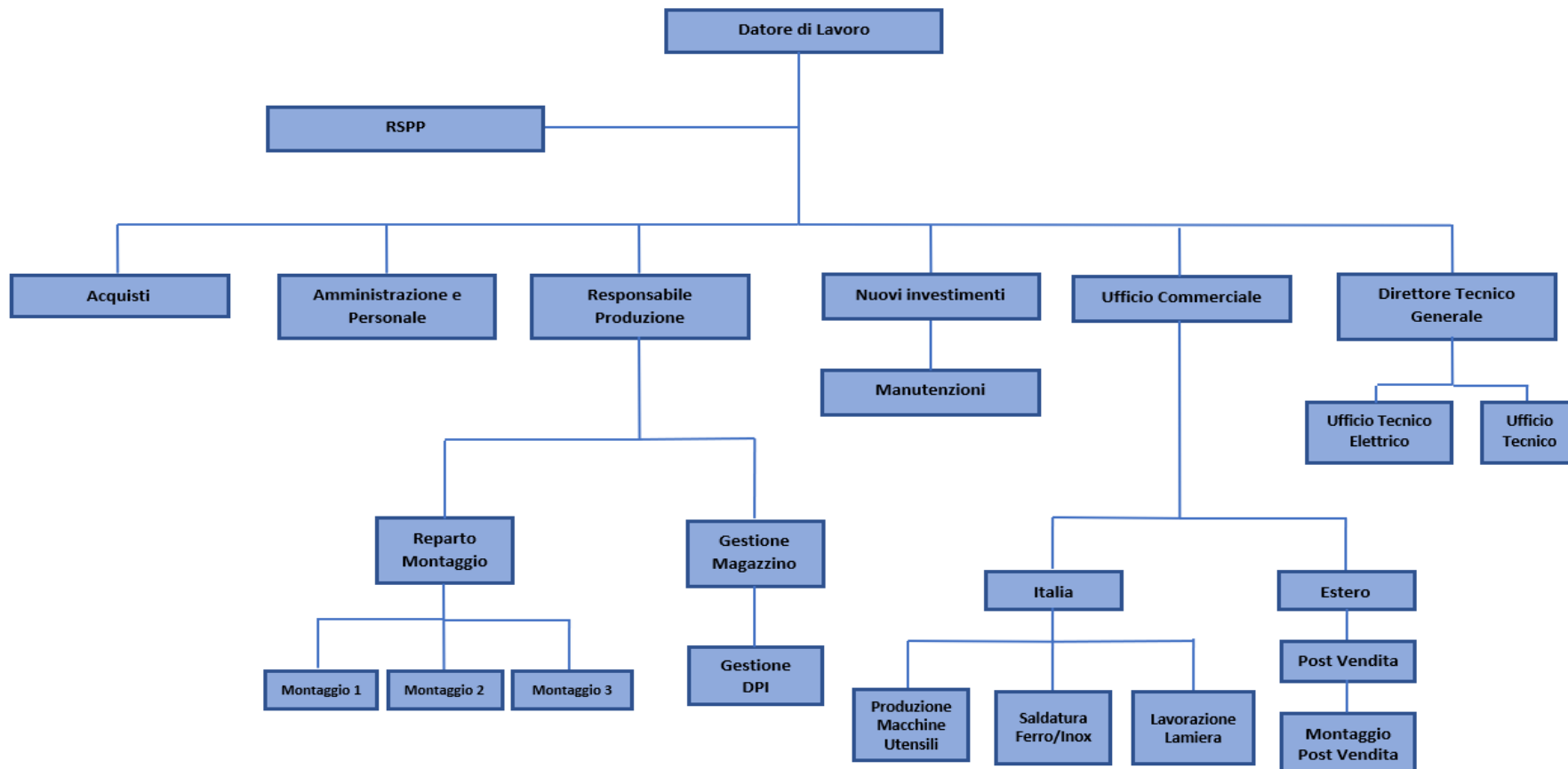

3. DEFINIZIONI

Al fine di una più completa comprensione del presente Modello di Organizzazione e di Gestione si elencano le seguenti definizioni e/o abbreviazioni utilizzate nello stesso:

- **DECRETO** o **D. Lgs n.231/01**: è il Decreto Legislativo n.231 dell'8 giugno 2001 dal titolo "Disciplina della responsabilità amministrativa delle persone giuridiche, delle Società e delle associazioni anche prive di personalità giuridica". Con tale abbreviazione si intendono tutte le modifiche od integrazioni avvenute successivamente alla sua emanazione ed attualmente in vigore.
- **SOCIETÀ**: si intende Vetromeccanica S.r.l.
- **MODELLO** o **MOG**: è l'insieme dei principi di comportamento, dei processi operativi (o protocolli) e delle regole adottate dalla Società al fine di prevenire i reati, così come previsto dagli artt. 6 e 7 del D. Lgs.n.231/01.
- **ORGANISMO DI VIGILANZA** o **OdV**: è l'Organismo della Società, previsto dall'art.6 del D. Lgs.n.231/01, al quale è affidato il compito di vigilare sul funzionamento del Modello, sulla sua osservanza e sull'eventuale aggiornamento, nelle modalità e secondo le formalità previste dal presente Modello.
- **CODICE ETICO**: si intende il Codice Etico contenuto nel presente Modello.
- **PROCESSO OPERATIVO** o **PROTOCOLLO**: si intende la specifica procedura adottata dal Gruppo per la prevenzione dei reati.
- **DESTINATARI**: sono i soggetti a cui è rivolto il modello, in particolare dipendenti, collaboratori, membri degli Organi, consulenti e fornitori.

4. RIFERIMENTI NORMATIVI

4.1. Il Decreto Legislativo n.231/01

Il Decreto Legislativo 8 giugno 2001, n. 231, che reca la "Disciplina della responsabilità amministrativa delle persone giuridiche, delle Società e delle associazioni anche prive di personalità giuridica" (di seguito anche il "Decreto" o il "D. Lgs. n.231/01"), entrato in vigore il 4 luglio 2001 in attuazione dell'art. 11 della Legge Delega 29 settembre 2000 n. 300, ha introdotto nell'ordinamento giuridico italiano la responsabilità amministrativa degli enti, ove per "enti" devono intendersi le Società commerciali, di capitali e di persone, e le associazioni, anche prive di personalità giuridica. Tale nuova forma di responsabilità, sebbene sia definita "amministrativa" dal

legislatore, presenta i caratteri propri della responsabilità penale, essendone rimesso l'accertamento al giudice penale competente dei reati dai quali essa è fatta derivare, ed essendo estese all'ente le medesime cautele e garanzie del processo penale. La responsabilità amministrativa dell'ente deriva dal compimento di reati, espressamente indicati nel D. Lgs. n.231/01, commessi, nell'interesse o a vantaggio dell'ente, da persone fisiche che rivestono funzioni di rappresentanza, amministrazione o direzione dell'ente o di una sua unità organizzativa dotata di autonomia finanziaria e funzionale, o che ne esercitano, anche di fatto, la gestione ed il controllo (c.d. "soggetti apicali"), ovvero che siano sottoposte alla direzione o vigilanza di uno dei soggetti sopra indicati (c.d. "sottoposti"). Oltre all'esistenza dei requisiti sin qui descritti, il Decreto richiede anche l'accertamento della colpevolezza dell'ente, al fine di poterne affermare la responsabilità. Tale requisito è riconducibile ad una "colpa da organizzazione", da intendersi quale mancata adozione, da parte dell'ente, di misure preventive idonee a prevenire la commissione dei reati previsti, da parte dei soggetti espressamente individuati dal Decreto.

Il legislatore ha inteso introdurre una responsabilità personale e autonoma dell'Ente, distinguendola da quella della persona fisica autrice materiale del reato, in forza della quale l'Ente stesso risponde delle conseguenze del fatto illecito con il proprio patrimonio.

In sostanza, la responsabilità amministrativa di cui al Decreto consiste nell'imputazione di un reato anche a soggetti diversi dalle persone fisiche autrici dell'illecito stesso.

Senonché, non si può tuttavia escludere a priori che talune fattispecie criminose possano anche solo potenzialmente concretizzarsi nell'operatività dell'Ente così che, con il presente lavoro, si intende fornire le basi per un adeguamento in materia rendendo tale eventualità ancora più difficilmente realizzabile in concreto.

La disciplina (articolo 5) dispone che l'Ente è responsabile per reati commessi nel suo interesse o a suo vantaggio:

- da persone che rivestono funzioni di rappresentanza, di amministrazione o direzione dell'Ente o di una sua unità organizzativa dotata di autonomia finanziaria o funzionale nonché da persone che esercitano, anche di fatto, la gestione e il controllo dello stesso (c.d. "apicali");
- da persone sottoposte alla direzione o alla vigilanza di uno dei soggetti di cui alla precedente lettera a) (cd. "sottoposti").

È, altresì, previsto che l'Ente non risponde dell'illecito quando lo stesso sia commesso da persona fisica che ha agito nell'interesse proprio o di terzi.

Tanto premesso, è di fondamentale importanza il richiamo normativo alle condizioni di esclusione della responsabilità dell'Ente (artt. 6 e 7 del D. Lgs. n.231/01).

Ebbene, nel caso di "reati commessi da soggetti in posizione apicale" l'articolo 6, comma 1, dispone che l'Ente non risponde se prova che:

- l'organo dirigente ha adottato ed efficacemente attuato, prima della commissione del fatto, modelli di organizzazione e di gestione (di seguito: MOG) idonei a prevenire reati della specie di quello verificatosi;
- il compito di vigilare sul funzionamento, sull'osservanza dei MOG e di curare il loro aggiornamento è stato affidato a un organismo dell'Ente dotato di poteri di iniziativa e di controllo;
- le persone hanno commesso il reato eludendo fraudolentemente i MOG;
- non vi è stata l'omessa ovvero l'insufficiente vigilanza da parte dell'organismo di cui sopra.

Nell'ipotesi di reati commessi da "sottoposti", l'articolo 7 dispone che l'Ente è responsabile se la commissione del reato è stata resa possibile dall'inosservanza degli obblighi di direzione o vigilanza. In questo caso è esclusa l'inosservanza degli obblighi di direzione o vigilanza se l'Ente, prima della commissione del reato, ha adottato ed efficacemente attuato (presunzione di esclusione) un MOG idoneo a prevenire reati della specie di quello verificatosi. Quando l'autore del reato è un soggetto "sottoposto" all'altrui direzione o vigilanza, si avrà la responsabilità dell'Ente non in via presuntiva bensì solo qualora venga dimostrata una violazione degli obblighi di direzione e vigilanza.

Ad ogni modo, pur nelle distinzioni appena descritte, si può concludere che il legislatore ha rifiutato un criterio meramente oggettivo (rispettando così il principio di colpevolezza), costruendo un particolare modello di imputazione del colpevole, prevedendo il seguente meccanismo processuale di inversione dell'onere della prova, in base al quale l'Ente deve provare:

- la predisposizione dei MOG;
- l'idoneità dei MOG a prevenire reati della stessa specie di quello verificatosi;
- l'affidamento ad un autonomo organismo di controllo (Organismo di Vigilanza);
- la commissione del reato eludendo fraudolentemente i MOG;
- la sufficiente vigilanza dell'organismo di controllo.

5. STRUTTURA DEL MODELLO

Il Modello della Società è stato elaborato tenendo conto dell'attività concretamente svolta dalla stessa, della sua struttura, nonché della natura e delle dimensioni della sua organizzazione. Resta peraltro inteso che il Modello verrà sottoposto agli aggiornamenti che si renderanno necessari, in base alla futura evoluzione della Società e del contesto in cui la stessa si troverà ad operare.

La Società ha proceduto ad un'analisi preliminare del proprio contesto aziendale e, successivamente, ad un'analisi delle aree di attività che presentano profili potenziali di rischio, in relazione alla commissione dei reati in materia di salute e sicurezza nei luoghi di lavoro e in materia di ambiente. In particolar modo, sono stati analizzati: la storia della Società, il contesto societario, il settore di appartenenza, l'assetto organizzativo aziendale, il sistema di controlli interni esistente, il sistema delle procure e delle deleghe, i rapporti giuridici esistenti con soggetti terzi, la realtà operativa, le prassi e le procedure formalizzate e diffuse all'interno della Società per lo svolgimento delle operazioni.

Ai fini della preparazione del presente documento, coerentemente con le disposizioni del Decreto, con le Linee guida Confindustria e con le indicazioni desumibili ad oggi dalla giurisprudenza, la Società ha proceduto dunque:

- all'identificazione dei processi, sotto-processi o attività aziendali in cui è possibile che siano commessi i reati presupposto indicati nel Decreto, mediante interviste con i Responsabili delle funzioni aziendali;
- all'autovalutazione dei rischi (c.d. risk self assessment) di commissione di reati e del sistema di controllo interno idoneo a prevenire comportamenti illeciti;
- all'identificazione di adeguati presidi di controllo, già esistenti o da implementare nelle procedure operative e prassi aziendali, necessari per la prevenzione o per la mitigazione del rischio di commissione dei reati di cui al Decreto;
- all'analisi del proprio sistema di deleghe e poteri e di attribuzione delle responsabilità.

In relazione alla possibile commissione dei reati di omicidio colposo e lesioni gravi o gravissime commessi con violazione della normativa antinfortunistica (art. 25-septies del Decreto), la Società ha proceduto all'analisi del proprio contesto aziendale e di tutte le attività specifiche svolte, nonché alla valutazione dei rischi a ciò connessi sulla base di quanto risulta dalle verifiche svolte in ottemperanza alle previsioni del D. Lgs. 81/2008 e della normativa speciale ad esso collegata.

Il presente Modello si compone di:

1- Parte Generale, volta ad illustrare i contenuti del D. Lgs. 231/2001 nonché gli elementi fondanti del modello di organizzazione, gestione e controllo adottato dalla Società: l'assetto organizzativo, il sistema di deleghe e procure, il funzionamento e le funzioni dell'Organismo di Vigilanza, i flussi informativi da e verso l'Organismo, il sistema disciplinare, l'attività di formazione e informazione e i criteri per l'aggiornamento del Modello stesso;

2 - Parte Speciale, predisposta a seguito dell'identificazione dei processi e delle attività "sensibili", laddove siano stati individuati potenziali profili di rischio associabili alle classi di reato in materia di ambiente, salute e sicurezza. La parte speciale è, a sua volta, suddivisa in:

- Parte speciale A, dedicata ai reati commessi in violazione delle norme sulla tutela della salute e sicurezza sul lavoro
- Parte speciale B, dedicata ai reati ambientali

3 – Protocolli specifici, volti alla gestione e organizzazione delle attività specifiche della Società soggette a maggior rischio reato ex D. Lgs. 231/2001.

Infine, sono acclusi al Modello gli allegati ai protocolli specifici.

a) Procedure per le Attività sensibili

In relazione al rischio di commissione sia dei reati rilevanti ai fini del D. Lgs. 231/2001 sia di reati penalmente rilevanti anche se non previsti dal sopra citato decreto, le procedure ed i controlli preventivi prevedono:

- un'attività formativa e informativa, rivolta ai Responsabili di funzione, avente per oggetto i principali rischi di commissione di reati nelle attività di competenza;
- un elenco delle informazioni e segnalazioni che devono essere forniti dai Responsabili di funzione ai fini della redazione dei documenti societari;
- un incontro, da tenersi almeno una volta all'anno, fra l'OdV e il Collegio Sindacale;
- un'agenda degli adempimenti societari;
- la raccolta delle comunicazioni effettuate e ricevute e dei verbali relativi alle verifiche del Collegio Sindacale;
- un'attività periodica di vigilanza da parte dell'Organismo di Vigilanza nominato;
- una rendicontazione periodica da parte dell'OdV nei confronti dell'organo amministrativo.

Inoltre, la prevenzione rispetto alla possibile commissione di reati rilevanti ai sensi del D. Lgs. 231/2001 è assicurata dai principi fondamentali dei processi decisionali inerenti le attività sensibili, che sono:

A. Individuazione di un Responsabile Interno.

Il Responsabile di funzione coinvolto in una attività sensibile è individuato come "Responsabile Interno". In situazioni particolari il Presidente può nominare un Responsabile Interno (Capo progetto) per le operazioni ritenute rilevanti.

Il Responsabile Interno, come sopra definito, deve predisporre, gestire e conservare la documentazione per i controlli dell'OdV, da cui risulti:

- l'indicazione degli elementi e circostanze rilevanti e attinenti l'attività sensibile;
- l'indicazione dei motivi che hanno portato alle scelte gestionali adottate.

In ogni caso deve essere salvaguardata la tracciabilità delle decisioni assunte, anche tramite la redazione di un verbale delle riunioni dalle quali scaturiscano decisioni con effetti giuridici per la Società, riguardanti le attività sensibili.

B. Allineamento dei poteri autorizzativi e di firma con le responsabilità aziendali.

L'OdV verificherà il sistema delle deleghe in vigore, raccomandando le opportune modifiche quando la qualifica non corrisponda ai poteri di rappresentanza del soggetto esaminato.

C. Inserimento nei contratti di clausole specifiche relative sia all'osservanza del D. Lgs. 231/2001, sia al rispetto delle leggi generali vigenti.

Le unità organizzative componenti devono fare in modo che nei contratti perfezionati siano inserite apposite clausole finalizzate:

- all'osservanza, da parte delle controparti e dei loro eventuali incaricati o consulenti, sia delle disposizioni del D. Lgs. 231/2001, sia delle leggi generali vigenti;
- all'inserimento di meccanismi sanzionatori, quale ad esempio la risoluzione del contratto, in caso di violazione sia del D. Lgs. 231/2001, sia delle leggi generali vigenti.

b) Flussi informativi nei confronti degli organismi deputati al controllo

L'obbligo di informazione grava su tutto il personale che venga in possesso di notizie relative alla commissione di reati all'interno di Vetromeccanica S.r.l. o a comportamenti non in linea con le regole adottate dalla società.

Le segnalazioni all'OdV, relative ad ogni violazione o sospetto di violazione del Modello, potranno essere in forma scritta, oppure potranno essere effettuate in forma verbale.

L'OdV agirà in modo da garantire i segnalanti contro qualsiasi forma di ritorsione, garantendo la riservatezza dell'identità del segnalante, fatti salvi gli obblighi di legge. In particolare, ai sensi e per gli effetti di cui alla L. n.179/2017, chi effettua segnalazioni, a qualsiasi autorità (in tal caso all'OdV), riguardanti condotte illecite o di abuso di cui sia venuto a conoscenza in ragione del suo rapporto di lavoro, non può essere – per motivi collegati alla segnalazione – soggetto a sanzioni, demansionamento, licenziato, trasferito o sottoposto ad altre misure organizzative che abbiano effetto negativo sulle condizioni di lavoro.

Le informazioni e segnalazioni relative ad atti, fatti o eventi rilevanti sia ai fini del D. Lgs. 231/2001, sia alla legislazione generale, incluse quelle di natura officiosa provenienti da dipendenti, consulenti, partner, sono centralizzate verso l'OdV.

L'OdV valuterà le segnalazioni ricevute e gli eventuali provvedimenti conseguenti, a sua ragionevole discrezione e responsabilità, ascoltando eventualmente l'autore della segnalazione e/o il responsabile della presunta violazione e motivando eventuali scelte di non procedere ad una indagine interna.

c) Tutela degli autori di segnalazioni di reati o irregolarità di cui siano venuti a conoscenza nell'ambito del rapporto di lavoro (whistleblowing)

In particolare, ai sensi della L. 179/2017, il Modello organizzativo prevede espressamente la presenza di uno o più canali di segnalazione di condotte illecite - rilevanti ai sensi del D. Lgs. 231/2001 e fondate su elementi di fatto precisi e concordanti - o di violazioni del modello di organizzazione e gestione dell'ente, di cui i segnalanti siano venuti a conoscenza in ragione delle funzioni svolte. Tali canali devono garantire la riservatezza dell'identità del segnalante nelle attività di gestione della segnalazione. Le Procedure all'uopo predisposte, inoltre, prevedono la presa in carico e successiva valutazione solamente delle segnalazioni:

- Recapitate tramite le modalità previste dalla procedura interna di whistleblowing;
- Adeguatamente circostanziate in modo tale da far emergere fatti e situazioni relazionati a contesti determinati (indicazione di nomi o qualifiche, di uffici specifici, di eventi particolari, ecc.).

Ai fini del rispetto della norma di legge, Vetromeccanica S.r.l.:

- Istituisce idonei canali di trasmissione per le segnalazioni – come sopra specificate – di condotte illecite, rilevanti ai sensi del D. Lgs. 231/2001 e di cui siano venuti a conoscenza

in ragione delle funzioni svolte, da parte di: a) persone che rivestono funzioni di rappresentanza, di amministrazione o di direzione dell'ente o di una sua unità organizzativa dotata di autonomia finanziaria e funzionale nonché da persone che esercitano, anche di fatto, la gestione e il controllo dello stesso; b) persone sottoposte alla direzione o alla vigilanza di uno dei soggetti di cui alla lettera a);

- Garantisce che tali canali assicurino la riservatezza dell'identità del segnalante nelle attività di gestione della segnalazione, di cui almeno uno con modalità informatiche;
- Vieta il compimento di atti di ritorsione o discriminatori, diretti o indiretti, nei confronti del segnalante per motivi collegati, direttamente o indirettamente, alla segnalazione;
- Prevede, all'interno del sistema disciplinare idonee sanzioni nei confronti: a) di chi viola le misure di tutela del segnalante; b) di chi effettua con dolo o colpa grave segnalazioni che si rivelino infondate.

Il sistema di Whistleblowing è definito in un Protocollo 231 specifico.

6. IL CODICE ETICO

Il Codice Etico di Vetromeccanica S.r.l., così come approvato dal Consiglio di Amministrazione, e successive modificazioni, integrazioni ed aggiornamenti, risulta parte integrante del presente Modello. Vetromeccanica S.r.l. ha recepito il Codice Etico di Vetromeccanica S.r.l.

7. ORGANISMO DI VIGILANZA

In base alle previsioni del D. Lgs. 231/2001, il compito di vigilare sul funzionamento e l'osservanza del Modello di Organizzazione e di Gestione è affidato ad un Organismo dotato di indipendenza, continuità d'azione e professionalità e dotato dei relativi poteri di iniziativa e controllo. Il medesimo Organismo cura l'aggiornamento del MOG.

Come previsto dal comma 1 lett. b) dell'articolo 6 del D. Lgs. n. 231/01, l'Organismo di Vigilanza è caratterizzato da autonomia ed indipendenza rispetto alla Società.

Pertanto l'Organismo deve svolgere attività specialistiche che presuppongono la conoscenza di strumenti e tecniche ad hoc e il suo operato deve essere caratterizzato da continuità d'azione, garantendo al tempo stesso, come organo collegiale, caratteristiche di indipendenza.

7.1 Composizione, nomina e durata

I membri dell'Organismo di Vigilanza devono vantare una consolidata esperienza nell'ambito dei controlli e un'adeguata preparazione in campo amministrativo o legale o gestionale nonché, un alto livello di autonomia, indipendenza e continuità d'azione.

Viste le dimensioni aziendali, l'elevata concentrazione del rischio reato all'interno dei reati colposi (ambiente e sicurezza) e lo storico aziendali in materia di commissione di reati, si è ritenuto sufficiente nominare un OdV monocratico identificando una figura con diverse competenze.

Nel rispetto dei principi sopra citati, l'Organismo di Vigilanza di Vetromeccanica S.r.l. è un organo monocratico costituito da almeno una persona con le seguenti competenze: competenze in ambito di sicurezza e salute sui luoghi di lavoro, ambiente e competenze in ambito di applicazione di sistemi di controllo e gestione (ex. D. Lgs. n.231/01).

Tali professionalità sono state valutate alla luce:

- a. della mappatura di rischio reato realizzata nell'applicazione del sistema ex D. Lgs. n.231/01, in quanto in grado di intervenire sui principali rischi reato;
- b. delle principali funzioni di controllo e vigilanza attribuite all'Organismo.

Nella scelta del membro dell'OdV viene tenuta in debita considerazione la conoscenza del D. Lgs. n.231/01 e della normativa penale ad esso collegata.

Al fine di garantire l'autonomia e l'indipendenza dalla Società, il membro dell'Organismo di Vigilanza non può avere:

- I. rapporti di parentela o affinità entro il terzo grado con i membri dei CdA delle società e/o con i legali rappresentanti delle medesime;
- II. condanne, anche non definitive, per uno dei reati previsti dal D. Lgs. n.231/2001;
- III. condanne con sentenza passata in giudicato ad una pena che comporti l'interdizione, anche temporanea, dai pubblici uffici, ovvero l'interdizione anche temporanea dagli uffici direttivi delle persone giuridiche o delle imprese.

Ai fini della presente previsione, si considera equivalente alla condanna l'applicazione di pena su richiesta delle parti.

I membri dell'Organismo non sono soggetti, nello svolgimento delle proprie attribuzioni, al potere gerarchico e disciplinare di alcun organo o funzione.

I membri dell'Organismo di Vigilanza restano in carica 3 anni a far data dall'accettazione della nomina.

7.2 Revoca, sospensione e dimissioni

La revoca e la sospensione dei membri dell'OdV sono attribuite al CdA.

La revoca dell'OdV può avvenire:

1. per giusta causa (negligenza, infedeltà, inefficienza, ecc.);
2. per impossibilità sopravvenuta;
3. per il venire meno dei requisiti soggettivi di onorabilità, assenza di conflitto di interessi;
4. per il venire meno dei requisiti soggetti previsti dal precedente punto 6.1, punti I, II e III;
5. per il venire meno dei requisiti oggettivi di imparzialità, autonomia, professionalità, continuità dell'azione;
6. per il membro c.d. "esterno", per il venire meno dei requisiti di mancanza di rapporti di dipendenza, consulenza o appartenenza ad organi della stessa Società.

In caso di condanna per uno dei reati di cui ai reati previsti dal D. Lgs. n.231/01 o condanna con sentenza passata in giudicato ad una pena che comporti l'interdizione, anche temporanea, dai pubblici uffici, ovvero l'interdizione anche temporanea dagli uffici direttivi delle persone giuridiche o delle imprese, vi è decadenza immediata dal ruolo e dalla qualifica di membro dell'OdV.

In casi di particolare gravità, anche prima del giudicato è disposta la sospensione di uno o più componenti dell'Organismo di Vigilanza.

I membri potranno dimettersi in ogni momento dall'incarico. Le predette dimissioni avranno efficacia solamente con la nomina del sostituto.

In caso di dimissioni, revoca o decadenza si provvede senza ritardo alla sostituzione del componente, revocato decaduto o dimissionario.

7.3 Funzionamento

Tenuto conto della peculiarità delle attribuzioni dell'Organismo di Vigilanza e dei contenuti professionali specifici da esse richieste nello svolgimento dei compiti di controllo, l'Organismo di Vigilanza è coadiuvato dalle singole funzioni delle Società e potrà essere supportato da uno staff dedicato (selezionato, anche a tempo parziale, per compiti specifici) anche mediante delega a consulenti esterni.

Le norme relative all'organizzazione interna e al funzionamento dell'Organismo di Vigilanza possono essere adottate dallo stesso con specifico regolamento. Tale regolamento deve essere comunicato ai vertici organizzativi e approvato dall'OdV.

L'OdV dispone di autonomo potere di spesa sulla base di un preventivo annuale, proposto dall'Organismo ed approvato dal Consiglio di Amministrazione. Le spese devono essere utilizzate esclusivamente per lo svolgimento della propria attività di verifica e controllo ovvero di aggiornamento del MOG. Eventuali spese straordinarie, non contemplate nel documento previsionale, dovranno essere parimenti sottoposte alla preventiva approvazione.

Delle riunioni dell'OdV deve essere redatto relativo verbale.

7.4 Attribuzioni e poteri

All'OdV è attribuito il compito di vigilare su:

- a) l'idoneità del Modello a prevenire i reati previsti dal Decreto in relazione alla struttura aziendale;
- b) la reale attuazione del MOG ed osservanza delle prescrizioni e dei principi del MOG stesso da parte dei destinatari;
- c) l'efficacia e la diffusione del MOG adottato;
- d) l'aggiornamento del MOG laddove necessiti di adeguamento per assicurarne l'efficacia.

Dal punto di vista operativo, le attività di competenza dell'OdV sono:

- a) la vigilanza e il controllo sul rispetto dei principi del MOG e sull'applicazione delle procedure in esso previste. L'attività in oggetto potrà avvenire tramite indagini conoscitive interne, verifiche mirate su atti, operazioni, transazioni con particolare riguardo per le operazioni a rischio, accesso a tutta la documentazione aziendale necessaria, piuttosto che tramite tutti gli atti ritenuti idonei alle verifiche, nel rispetto della normativa ed informando le funzioni coinvolte. Le verifiche saranno oggetto di apposito reporting ai soggetti destinatari.
- b) il controllo dell'applicazione e del rispetto dei principi etici.
- c) la verifica periodica dell'adeguatezza del MOG in ordine alla sua reale capacità di prevenire i comportamenti illeciti, tramite ad esempio la revisione periodica delle aree di rischio, la verifica della completezza delle procedure aziendali, l'analisi delle modifiche nei processi, ecc..

- d) l'elaborazione di proposte di adeguamento del MOG in funzione della naturale evoluzione del contesto aziendale e normativo, ad esempio rivedendo periodicamente la mappatura dei rischi.
- e) l'attività propositiva e consultiva su misure di prevenzione del rischio nei confronti degli organi sociali o delle funzioni aziendali in grado di garantirne l'applicazione.
- f) il coordinamento con altre funzioni aziendali o con gli organi sociali in modo da consentire una compartecipazione trasversale di tutta l'azienda nel garantire l'efficacia del MOG applicato.
- g) il monitoraggio della formazione periodica attivata in azienda relativamente alle materie oggetto del D. Lgs. n.231/01 e della chiarezza dell'informazione, ad esempio verificando la diffusione tramite pubblicazione in rete del Modello, concordando il piano di formazione relativo e controllandone l'esecuzione periodica, monitorando l'adeguata divulgazione di organigramma, funzionigramma, sistema sanzionatorio, etc., ed informando ed aggiornando gli organi sociali come più dettagliatamente specificato nel paragrafo "Attività di reporting dell'OdV verso gli altri organi aziendali".
- h) l'avvio di indagini interne nel caso si sia evidenziata o sospettata la violazione del Modello, ovvero la commissione di reati, o la violazione dei principi di tutela del segnalante (whistleblowing).
- i) il coordinamento con il Responsabile dei Servizi di Prevenzione e Protezione ai sensi delle norme vigenti in materia di igiene e sicurezza sul lavoro, al fine di assicurare un raccordo costante ed un'integrazione progressiva delle rispettive competenze.
- j) il coordinamento con i responsabili delle varie funzioni presenti nella Società per il controllo delle attività nelle aree rischio e confrontarsi con essi su tutte le problematiche relative all'attuazione del Modello.
- k) la raccolta, elaborazione e conservazione di tutte le informazioni rilevanti ricevute sul rispetto del Modello.

Per svolgere le proprie attività l'OdV può:

- ✓ accedere liberamente, senza autorizzazioni preventive, a ogni documento aziendale, informazione o dato rilevante per lo svolgimento delle funzioni ad esso attribuite dal Decreto e dal MOG;

- ✓ disporre che i responsabili delle direzioni aziendali, e in ogni caso tutti i Destinatari, forniscano tempestivamente le informazioni, i dati e/o le notizie loro richieste per individuare aspetti connessi alle varie attività aziendali rilevanti ai sensi del MOG e per verificare la sua effettiva attuazione da parte delle strutture organizzative aziendali;
- ✓ definire incontri periodici e specifici con i membri degli organi, i dipendenti, i collaboratori e/o i fornitori, ove ne ravvisi la necessità in ordine alla possibile non applicazione del MOG o alla eventualità di commissione di uno dei reati previsti dal Decreto.

Ogni attività, informazione, segnalazione o report acquisiti o prodotti devono essere documentati e conservati dall'organismo di Vigilanza in un apposito archivio, il cui accesso è consentito, oltre che all'Organismo di Vigilanza stesso, ai componenti del Consiglio di Amministrazione e ai soggetti espressamente autorizzati dal medesimo CdA.

7.5 Obblighi di informazione nei confronti dell'OdV

Al fine di agevolare l'attività di vigilanza sul Modello, nonché l'accertamento delle cause o disfunzioni che avessero reso eventualmente possibile il verificarsi di reati, qualsiasi informazione, comunicazione e documentazione, anche se proveniente da terzi, va inoltrata all'Organismo di Vigilanza.

A tal fine, l'Organismo predisporrà una Tabella riepilogativa del flusso di informazioni richieste, con indicazione della cadenza e degli esponenti aziendali tenuti.

Periodicamente l'Organismo di Vigilanza proporrà, se del caso, all'Organo amministrativo eventuali modifiche dell'indicata elencazione.

L'Organismo di Vigilanza valuterà le informazioni pervenute con discrezionalità e responsabilità e attiverà tutti gli approfondimenti ritenuti necessari.

Il sistema dei Flussi informativi all'OdV è definito all'interno di un protocollo 231 specifico.

7.6 Modalità di comunicazione con l'Organismo di Vigilanza

Tutte le comunicazioni e le informazioni rivolte all'Organismo di Vigilanza devono essere inviate all'indirizzo di posta elettronica odv@vetromeccanica.it.

A tale indirizzo possono accedere tutti i membri dell'Organismo di Vigilanza attraverso l'identificazione di un proprio ID e della relativa PASSWORD.

I membri dell'OdV devono obbligatoriamente comunicare al mittente del messaggio l'avvenuta lettura del contenuto del messaggio di posta elettronica ricevuto; tale riscontro certifica l'avvenuta ricezione e lettura del contenuto del messaggio.

Le comunicazioni periodiche ed ufficiali previste dal MOG devono essere inviate direttamente all'OdV per il tramite dell'indirizzo di posta elettronica sopra evidenziato.

7.7 Attività di reporting

L'OdV è tenuto a riportare:

- a) su base continuativa – anche verbalmente – alla Direzione generale di Vetromeccanica S.r.l.;
- b) almeno annualmente tramite relazione scritta al CdA:
 - ✓ la sintesi delle attività svolte;
 - ✓ i controlli effettuati ed il loro esito;
 - ✓ gli aspetti di maggior rilevanza emersi;
 - ✓ eventuali proposte di adeguamento del Modello, compresa la revisione della mappa delle aree a rischio;
 - ✓ il piano delle ispezioni previste per l'anno successivo.

Il CdA e il Collegio Sindacale di Vetromeccanica S.r.l. hanno facoltà di convocare l'OdV in ogni momento, così come l'OdV, per motivi particolarmente gravi ed urgenti, potrà richiedere di essere sentito dalla Direzione generale o dal CdA.

Gli incontri tra l'OdV e gli Organi sopra citati dovranno essere oggetto di verbale.

7.8 Obblighi di riservatezza

I componenti dell'Organismo sono tenuti al segreto in ordine alle notizie ed informazioni acquisite nell'esercizio delle loro funzioni.

I componenti dell'Organismo assicurano la riservatezza delle informazioni di cui vengano in possesso, in particolare se relative alle segnalazioni che agli stessi dovessero pervenire in ordine a presunte violazioni del Modello.

Inoltre, i componenti dell'Organismo si astengono dal ricercare ed utilizzare informazioni riservate per scopi non conformi alle funzioni proprie dell'Organismo.

In ogni caso, ogni informazione in possesso dei membri dell'Organismo viene trattata in conformità con la legislazione vigente in materia ed in particolare in conformità al Regolamento UE 2016/679 ("Regolamento generale sulla protezione dei dati" - GDPR).

8. FORMAZIONE, INFORMAZIONE E DIFFUSIONE DEL MODELLO

La Società promuove la più ampia divulgazione, all'interno e all'esterno della struttura, dei principi e delle previsioni contenute nel Modello e nei protocolli ad esso connessi.

Il Modello è comunicato formalmente a tutti i soggetti apicali (inclusi gli Amministratori) ed al personale della Società mediante consegna di copia integrale, anche su supporto informatico o in via telematica, nonché mediante pubblicazione sulla rete intranet aziendale ed affissione in luogo accessibile a tutti.

Della eseguita consegna e dell'impegno da parte dei Destinatari al rispetto delle regole ivi previste viene conservata traccia documentale agli atti dell'OdV.

Per i terzi destinatari tenuti al rispetto del Modello, una sintesi dello stesso, per ciò che concerne gli aspetti per essi rilevanti è resa disponibile sul sito internet della Società.

Sotto tale ultimo aspetto, al fine di formalizzare l'impegno al rispetto dei principi del Modello nonché dei protocolli ad esso connessi da parte di terzi destinatari, è previsto l'inserimento nel contratto di riferimento di una apposita clausola, ovvero, per i contratti già in essere, la sottoscrizione di una specifica pattuizione integrativa, in tal senso.

In aggiunta alle attività connesse alla Informazione dei destinatari, l'OdV ha il compito di curarne la periodica e costante formazione, ovvero di promuovere e monitorare l'implementazione, da parte della Società, delle iniziative volte a favorire una conoscenza ed una consapevolezza adeguate del Modello e dei protocolli ad esso connessi, al fine di incrementare la cultura di eticità all'interno della Società.

In particolare, è previsto che i principi del Modello, siano illustrati alle risorse aziendali attraverso apposite attività formative (ad es. corsi, seminari, questionari, ecc.), a cui è posto obbligo di partecipazione e le cui modalità di esecuzione sono pianificate dall'OdV mediante predisposizione di specifici piani, approvati dal Consiglio di Amministrazione ed implementati dalla Società.

I corsi e le altre iniziative di formazione sui principi del Modello sono, peraltro, differenziati in base al ruolo ed alla responsabilità delle risorse interessate, ovvero mediante la previsione di una formazione più intensa e caratterizzata da un più elevato grado di approfondimento, per i soggetti qualificabili come “apicali” alla stregua del Decreto, nonché per quelli operanti nelle aree qualificabili come “a rischio” ai sensi del Modello.

9. SISTEMA DISCIPLINARE

9.1 Principi generali

Aspetto essenziale per l’effettività del Modello è la predisposizione di un adeguato sistema disciplinare per la violazione delle regole di condotta imposte ai fini della prevenzione dei reati di cui al decreto e, in generale, delle procedure interne previste dal Modello stesso.

L’applicazione delle sanzioni disciplinare prescinde dall’esito di un eventuale procedimento penale, in quanto le regole di condotta imposte dal Modello sono assunte da Vetromeccanica S.r.l. in piena autonomia e indipendentemente dalla tipologia di illecito che le violazioni del Modello possano determinare.

I principi su cui si basa il presente Sistema Disciplinare sono:

- **Legalità**: l’art. 6, comma 2, lett. e), del D. Lgs. n. 231/01 impone che il modello organizzativo e gestionale debba introdurre un sistema disciplinare idoneo a sanzionare il mancato rispetto delle misure indicate nel Modello stesso; è quindi onere dell’Organizzazione: i) predisporre preventivamente un insieme di Regole di Condotta, e procedure attuative del Modello; ii) specificare sufficientemente le fattispecie disciplinari e le relative sanzioni;
- **Complementarietà**: il sistema disciplinare previsto dal Modello di Organizzazione, Gestione e Controllo è complementare, e non alternativo, al sistema disciplinare stabilito dal CCNL vigente e applicabile alle diverse categorie di dipendenti in forza all’Organizzazione;
- **Pubblicità**: massima e adeguata pubblicità, per i lavoratori attraverso l’affissione in luogo accessibile a tutti (ad esempio bacheca aziendale), mediante la consegna a mani o via e-mail e la pubblicazione nell’Intranet aziendale, per le terze parti tramite pubblicazione sul sito internet aziendale;

- **Contraddittorio**: la garanzia del contraddittorio è soddisfatta, non solo con la previa pubblicità del Modello di Organizzazione, ma anche con la contestazione scritta in modo specifico, immediato e immutabile degli addebiti (art. 7, comma 2, St. lav.);
- **Gradualità**: le sanzioni disciplinari sono state elaborate e verranno applicate secondo la gravità dell'infrazione, tenendo conto di tutte le circostanze, oggettive e soggettive aggravanti e non, che hanno caratterizzato la condotta contestata e dell'intensità della lesione del bene aziendale tutelato;
- **Tipicità**: La condotta contestata deve essere espressamente prevista e tra l'addebito contestato e quello posto a fondamento della sanzione disciplinare dovrà esserci corrispondenza;
- **Tempestività**: il procedimento disciplinare e l'eventuale irrogazione della sanzione devono avvenire entro un termine ragionevole e certo dall'apertura del procedimento stesso (art. 7, comma 8, St. Lav.);
- **Rilevanza del tentativo di violazione**: al fine di rendere il sistema disciplinare idoneo e quindi efficace, sarà valutata la sanzionabilità anche della mera condotta che ponga a rischio le regole, i divieti e le procedure previste dal Modello o anche solo degli atti preliminari finalizzati alla loro violazione (art. 6, comma 2, lett. e), DLgs 231/01).

Il sistema sanzionatorio è, inoltre, oggetto di formazione per i dipendenti, i lavoratori parasubordinati, gli stagisti e i componenti degli Organi Sociali mediante sessioni mirate e specifiche.

9.2 Soggetti destinatari

I soggetti passibili sono suddivisi in quattro differenti categorie:

- dipendenti (impiegati, quadri e operai);
- dirigenti;
- componenti degli organi (Amministratori, Sindaci e membri OdV);
- terze parti (fornitori, agenti, consulenti, partner commerciali ecc.).

9.3 Comportamenti sanzionabili

L'attribuzione di una violazione ad uno dei soggetti di cui al paragrafo precedente – a prescindere dalla circostanza che tale comportamento integri un illecito da cui scaturisca un procedimento

penale a carico della società – costituisce circostanza legittimante l'applicazione del sistema sanzionatorio. A tal fine, costituiscono comportamenti rilevanti l'inosservanza:

- dei principi e degli obblighi previsti da Codice Etico;
- delle disposizioni previste in ottica penal-preventiva dal Modello (parte generale e parti speciali) e dai protocolli integrati;
- degli obblighi generali di segnalazione, degli specifici obblighi informativi e del più generale dovere di massima collaborazione con l'OdV nell'esercizio delle sue funzioni di vigilanza e controllo;
- per gli apicali, degli obblighi di direzione o vigilanza di cui all'art. 7 comma 1 del decreto e all'art. 2392 c.c., nonché per il mancato tempestivo intervento per eliminare violazione del Modello e/o impedire la realizzazione di reati presupposto.

9.4 Le sanzioni

9.4.1. Sanzioni per i dipendenti (quadri, impiegati ed operai)

Il Modello costituisce espressione del potere del datore di lavoro di impartire disposizioni per l'esecuzione e per la disciplina del lavoro (art. 2104 c.c.) ai propri dipendenti e, conseguentemente, il mancato rispetto degli stessi ad opera di lavoratori dipendenti della Società costituisce inadempimento alle obbligazioni derivanti dal rapporto di lavoro e illecito disciplinare (art. 2106 c.c.) e, in quanto tale, può comportare le conseguenze previste dalla normativa vigente e dalla contrattazione collettiva.

In applicazione di quanto sopra, le infrazioni al Modello da parte del lavoratore dipendente possono dar luogo all'adozione, a seconda della loro gravità, di uno dei seguenti provvedimenti disciplinari previsti dal CCNL:

- richiamo verbale;
- ammonizione scritta;
- multa fino all'importo di 3 ore di paga;
- sospensione dal lavoro e dalla retribuzione fino a tre giorni;
- licenziamento per mancanze ai sensi dell'art. 25 del CCNL:
 - licenziamento con preavviso per infrazioni che, pur essendo di notevole rilievo, non consentono di omettere il preavviso;
 - licenziamento senza preavviso in caso di gravi infrazioni alla disciplina o alla diligenza nel lavoro o che provochi all'azienda grave nocimento morale o materiale,

o che compia azioni delittuose in connessione con lo svolgimento del rapporto di lavoro.

Le sanzioni saranno irrogate secondo le disposizioni della Procedura PR231 – 03 Sanzioni.

Le sanzioni di seguito esposte, accertate per tutti nel rispetto delle procedure previste dall'art. 7 dello Statuto dei Lavoratori e dai CCNL di riferimento, saranno applicate all'interno della Società come segue:

Tipologia	Comportamento rilevante ex Modello 231
Diffida (documentata per iscritto)	a) Comportamenti che in considerazione della loro scarsa rilevanza ai fini della commissione delle ipotesi delittuose previste dal D. Lgs 231/01, non richiedono l'erogazione delle sanzioni disciplinari previste dal CCNL
Richiamo verbale (documentato per iscritto)	a) Prima infrazione, valutata di lieve entità ovvero commessa con negligenza, imprudenza o imperizia, alle direttive previste dal Modello 231, dal Codice etico e dal sistema di regole interno (regolamenti, procedure, linee guida, istruzioni di lavoro) b) Prima violazione, valutata di lieve entità ovvero commessa con negligenza, imprudenza o imperizia, degli obblighi informativi generali e di incondizionata collaborazione con l'OdV
ammonizione scritta	a) Reiterazione di una infrazione già sanzionata con il richiamo verbale nell'arco dei due anni b) Prima infrazione, volontaria e/o in accordo con altri, alle direttive previste dal Modello 231, dal Codice etico e dal sistema di regole interne (regolamenti, procedure, linee guida, istruzioni di lavoro) c) Prima violazione, volontaria e/o in accordo con altri, degli obblighi informativi generali e di incondizionata collaborazione con l'OdV così come previsto dal par. 7.5 d) Prima infrazione agli obblighi di segnalazione nei confronti dell'OdV previsti da specifici flussi informativi di cui al par. 7.5.1 (applicabile solo alle figure responsabili dei flussi) e) Prima infrazione dei doveri imposti dalla procedura di Whistleblowing f) Inosservanza delle misure di prevenzione degli infortuni e delle relative disposizioni emanate dall'azienda, quando la mancanza possa cagionare danni lievi alle cose e nessun danno alle persone (ovvero che abbia

	determinato situazioni di "quasi incidente")
Multa non superiore a 3 ore	<ul style="list-style-type: none"> a) Reiterazione di una infrazione già sanzionata con il ammonizione scritta nell'arco dei due anni b) Violazione delle misure a tutela della riservatezza del segnalante c) Inosservanza delle misure di prevenzione degli infortuni e delle relative disposizioni emanate dall'azienda, ove ne sia derivato danno lieve alle persone d) Segnalazione all'OdV ingiuriosa, diffamatoria ovvero palesemente in malafede e) Violazione del divieto di atti di ritorsione o discriminatori, diretti o indiretti, nei confronti del segnalante per motivi collegati, direttamente o indirettamente, alla segnalazione
Sospensione dal servizio e dallo stipendio (per un periodo fino a 3 giorni)	<ul style="list-style-type: none"> a) Reiterazione di una infrazione già sanzionata con la multa nell'arco dei due anni b) Comportamenti (anche non contestati precedentemente) diretti in modo non equivoco a commettere uno dei reati previsti dal D. Lgs. 231/2001, se l'azione non si compie o l'evento non si verifica (tentativo) c) Infrazioni alle disposizioni in materia di sicurezza ovvero agli obblighi di controllo e verifica dell'altrui operato che abbiano comportato lesioni gravi, gravissime od omicidio colposo d) Omessa segnalazione o tolleranza di gravi irregolarità commesse da altri appartenenti al personale che siano tali da esporre l'azienda ad una situazione oggettiva di pericolo o da determinare per essa riflessi negativi
Licenziamento	<ul style="list-style-type: none"> a) Inosservanza del modello con contestuale consumazione del reato da cui sia derivata apertura di procedimento penale nei confronti della società indipendentemente dall'applicazione di eventuali misure interdittive cautelare contro la società ovvero anche in caso di processo conclusosi con proscioglimento della società b) Sia recidivo in almeno due provvedimenti di sospensione in due anni

Ad ogni notizia di violazione del Modello, verrà promossa un'azione disciplinare finalizzata all'accertamento della violazione stessa. In particolare, nella fase di accertamento verrà

previamente contestato al dipendente l'addebito e gli sarà, altresì, garantito un congruo termine di replica in ordine alla sua difesa. Una volta accertata la violazione, sarà comminata all'autore una sanzione disciplinare proporzionata alla gravità della violazione commessa ed all'eventuale recidiva. Resta inteso che saranno rispettate le procedure, le disposizioni e le garanzie previste dall'art. 7 dello Statuto dei Lavoratori e dalla normativa pattizia in materia di provvedimenti disciplinari. L'eventuale sanzione, a seguito dell'istruttoria effettuata in collaborazione con l'OdV ed a completamento dell'iter previsto dall'apposita procedura, dovrà essere applicata direttamente dalla Società.

9.5 Sanzioni per i dirigenti

Sebbene le disposizioni di cui all'art. 7, Legge n. 300/1970 (c.d. "Statuto dei Lavoratori") non trovino applicazione per i Dirigenti, è opportuno prevedere le stesse metodologie di contestazione e addebito previste dalla sopra citata disposizione normativa.

Le sanzioni individuate sono:

- a) il richiamo verbale;
- b) l'ammonizione scritta;
- c) la sanzione pecuniaria, la sospensione dal servizio e dal trattamento economico per un periodo non superiore a 3 giorni e/o la revoca, totale o parziale, delle eventuali procure e/o deleghe;
- d) il licenziamento per inadempimento degli obblighi del prestatore di lavoro (nella fattispecie quelli del Modello e/o del Codice Etico);
- e) il licenziamento per una mancanza così grave da non consentire la prosecuzione anche provvisoria del rapporto ai sensi e per gli effetti dell'art. 2119 del Codice Civile.

A titolo esemplificativo, costituiscono infrazioni:

- la commissione (anche sotto forma di tentativo) di qualsiasi illecito penale per cui è applicabile il D. Lgs. 231/2001;
- l'inosservanza delle regole prescritte dal Modello;
- la mancata vigilanza sui sottoposti circa il rispetto del Modello e delle regole da esso richiamate;
- la tolleranza od omessa segnalazione di irregolarità commessa da altri prestatori di lavoro o partner della Società.

Il rispetto di quanto previsto dal presente Modello costituisce adempimento fondamentale del contratto dirigenziale, pertanto, ogni violazione del Modello posta in essere da un Dirigente aziendale sarà considerata, ad ogni fine, come inadempimento grave.

Ove il dirigente sia munito di procura con potere di rappresentare all'esterno la Società, l'irrogazione della sanzione disciplinare comporta anche la revoca automatica della procura stessa.

In ogni caso, la Società potrà sospendere cautelativamente il Dirigente dalla prestazione lavorativa, fino al momento della comminazione della eventuale sanzione.

Ogni atto relativo al procedimento sanzionatorio dovrà essere comunicato all'Organismo di Vigilanza per le valutazioni ed il monitoraggio di sua competenza.

9.6 Sanzioni per i componenti degli Organi (CdA, Collegio Sindacale e OdV)

In caso di violazione da parte dei componenti degli Organi Sociali possono essere irrogate le seguenti sanzioni:

- dichiarazioni nei verbali delle adunanze;
- diffida formale, in caso di violazione non grave;
- decurtazione degli emolumenti o del corrispettivo previsto fino al 50%;
- revoca, totale o parziale, delle eventuali procure.

Qualora la violazione sia grave e tale da ledere la fiducia nei suoi confronti, la Presidenza convoca la Direzione, proponendo la revoca dalla carica.

9.7 Sanzioni nei confronti dei terzi (collaboratori, lavoratori autonomi, consulenti, fornitori)

L'inosservanza delle prescrizioni e delle procedure stabilite o richiamate nel Modello e nel Codice Etico da parte dei soggetti terzi può determinare, nei loro confronti ed in conformità a quanto disciplinato nello specifico rapporto contrattuale, le seguenti sanzioni:

- a) Per le violazioni di una o più regole procedurali e/o comportamentali previste nel Modello configurabili come mancanze lievi, sarà applicata la sanzione della diffida;
- b) Per le violazioni di una o più regole procedurali e/o comportamentali previste nel Modello configurabili come mancanza più gravi, se da esse deriva pregiudizio alla normale attività aziendale, nonché per le violazioni di cui al punto a) se recidivanti, sarà applicata la sanzione della diffida ovvero quella della penale, a seconda della gravità della violazione;

- c) Per le violazioni idonee ad integrare la materialità di uno dei reati indicati nel Modello e comunque per le violazioni di una o più regole procedurali e/o comportamentali previste nel Modello, che determinino un danno patrimoniale alla Società o la esponano ad una situazione oggettiva di pericolo per l'integrità dei beni aziendali, sarà applicata la sanzione della penale ovvero quella della risoluzione;
- d) Per le violazioni finalizzate alla commissione di uno dei reati indicati nel Modello o comunque idonee ad ingenerare il pericolo che sia contestata la responsabilità della Società o comunque per le violazioni di una o più regole procedurali e/o comportamentali previste nel Modello, tali da ledere irreparabilmente il rapporto di fiducia non consentendo la prosecuzione del rapporto contrattuale, sarà applicata la sanzione della risoluzione.

9.8 Criteri di applicazione delle sanzioni

Fatto salvo quanto già disciplinato dal CCNL applicato e dalle normative in materia, nei singoli casi, le sanzioni verranno applicate in proporzione ai seguenti criteri di carattere generale:

- a) elemento soggettivo della condotta;
- b) rilevanza degli obblighi violati;
- c) entità del danno o del pericolo come conseguenza dell'infrazione per la società, per i dipendenti o per i portatori di interesse della stessa società;
- d) tempi e modalità concrete di realizzazione dell'infrazione;
- e) livello di responsabilità, autonomia lavorativa e gerarchia organizzativa;
- f) eventuale condivisione di responsabilità con altri soggetti che abbiano concorso nel determinare la violazione.

La recidiva costituisce un'aggravante e comporta l'applicazione di una sanzione più grave.

L'eventuale erogazione della sanzione, prescindendo dall'instaurazione del procedimento penale e/o dall'esito dello stesso, dovrà essere tempestiva, equa e verificata nella sua reale applicazione.

9.9 Procedimento di irrogazione delle sanzioni

Qualora si riscontri la violazione del Modello da parte di un soggetto apicale/subordinato, l'Organismo di Vigilanza trasmette all'Organo Amministrativo ed al Collegio Sindacale (o al Responsabile del Personale nel caso sia contestato ad un dipendente) una relazione contenente:

- la descrizione della condotta contestata;
- l'indicazione delle previsioni del Modello che risultano essere state violate;
- gli estremi del soggetto responsabile della violazione;

- gli eventuali documenti comprovanti la violazione e/o gli altri elementi di riscontro.

A seguito dell'acquisizione della relazione dell'Organismo di Vigilanza, l'Organo Amministrativo (o il Responsabile del personale nel caso sia contestato ad un dipendente) convoca l'Organismo ed il soggetto apicale/subordinato a cui è contestata la violazione.

La convocazione deve:

- essere effettuata per iscritto;
- contenere l'indicazione della condotta contestata e delle previsioni del Modello oggetto di violazione;
- comunicare all'interessato la data della convocazione, con l'avviso della facoltà di formulare eventuali rilievi e/o deduzioni, sia scritte e sia verbali.

L'Organo Amministrativo (o il Responsabile del Personale nel caso sia contestato ad un dipendente), sulla scorta degli elementi acquisiti, valuta la condotta contestata ed eventualmente determina la sanzione da applicare.

Nel caso in cui la violazione commessa da un Amministratore sia tale da ledere, far venir meno o compromettere la fiducia della Società nei confronti dello stesso, l'Organo Amministrativo, a norma degli artt. 2392 ss. c.c., convoca l'Assemblea, proponendo gli opportuni provvedimenti, ai sensi dell'art. 2383 co. 3 c.c.

La delibera del Consiglio di Amministrazione e/o quella dell'Assemblea, a seconda dei casi, viene comunicata per iscritto, a cura dell'Organo Amministrativo, all'interessato nonché all'Organismo di Vigilanza.

Il procedimento sopra descritto trova applicazione anche qualora sia riscontrata la violazione del Modello da parte di un componente del Collegio Sindacale.

Per quanto riguarda l'irrogazione delle sanzioni nei confronti dei terzi, dopo aver ricevuto la relazione dall'OdV, il Presidente del CdA si pronuncia in ordine alla contestazione della violazione. Questi invia quindi al soggetto interessato una comunicazione scritta contenente l'indicazione della condotta contestata e delle previsioni del Modello o del Codice Etico oggetto di violazione, nonché il rimedio contrattualmente previsto. Entro i successivi 10 giorni dalla ricezione, il terzo può presentare le proprie deduzioni. L'eventuale provvedimento di irrogazione della sanzione è comunicato per iscritto all'interessato a cura del Presidente del CdA (o un suo delegato), che provvede anche all'applicazione della sanzione stessa.

Se il Presidente del CdA decide di non irrogare alcuna sanzione è tenuto a motivarne la ragione.

L'OdV, cui è inviata per conoscenza la comunicazione, verifica l'applicazione del rimedio contrattuale applicato.

10. AGGIORNAMENTO ED ADEGUAMENTO DEL MODELLO

L'Organo Amministrativo delibera in merito all'aggiornamento del Modello e del suo adeguamento in relazione a modifiche e/o integrazioni che si dovessero rendere necessarie in conseguenza di:

- I. modifiche dell'assetto interno della Società e/o delle modalità di svolgimento delle attività d'impresa;
- II. cambiamenti delle aree di business;
- III. modifiche normative;
- IV. risultanze dei controlli;
- V. significative violazioni delle prescrizioni del Modello.

Il Modello sarà, in ogni caso, sottoposto a procedimento di revisione periodica con cadenza triennale.

Gli aggiornamenti ed adeguamenti del Modello, o dei Protocolli ad esso connessi, sono comunicati mediante apposite comunicazioni inviate a mezzo e-mail e pubblicate sulla rete intranet aziendale nonché sul sito internet e, se del caso, attraverso la predisposizione di sessioni informative illustrative degli aggiornamenti e adeguamenti più rilevanti.